



表紙が動きます！



二次元コードを読み込み、

📱をタップ

WEB 1008264

チームの力、地域の誇り

愛知駅伝

CONTENTS 目次

- 03 一般家庭ごみ収集日程
 今月の相談案内
- 04 令和7年分所得税の確定申告及び市民税・
 県民税申告に関するお知らせ
- 11 子ども医療費助成の対象拡大について
- 17 市政ニュース
- 20 暮らしの情報
- 24 七宝焼アートヴィレッジだより
- 25 カメラルポ・全国大会出場おめでとう
 みんなの掲示板
- 26 ともだちつくろ!!あなたの子育て応援します
- 27 児童館にあつまれ
- 28 図書館情報
- 29 健康ガイド

人口と世帯数

総数	87,809人(-18人)
男	43,788人(+8人)
女	44,021人(-26人)
世帯数	39,652人(+1世帯)
1月1日現在 ※()内は対前月比	

今月の納税等

固定資産税／第4期
 国民健康保険税／第6期
 後期高齢者医療保険料／第6期
 介護保険料／第6期
 納期限 3月2日(月)
 ※2月28日が土曜日のため

今月の表紙 「愛知駅伝」の結果報告

令和7年12月6日(土)、愛・地球博記念公園にて「愛知万博
 20周年記念 第18回愛知県市町村対抗駅伝競走大会」が開
 催されました。あま市は市の部において、第29位(記録1
 時間48分07秒)でした。ご参加いただいた選手始め監督、
 コーチ、随行員の皆さん、本当にお疲れさまでした！

市公式ウェブサイト

各記事に掲載のページ番号
 (7桁の数字)を市公式ウ
 ェブサイト右上の「ペー
 ジ番号検索」に入力すると、詳
 細を表示できます。



ページ番号の例▼
 WEB 1234567

市公式SNS

LINE



Instagram



YouTube



マチイロ

広報あまがスマートフォン
 などで読めます。



電子申請・届出システム



市の申請・届出などの行政手
 続を、インターネットを利用
 して行うことができるサ
 ービスです。

WEB 1007673

あま市巡回バス

WEB 1002512

火・水・金曜日に
 運行中!(祝日、
 年末年始も運行)



運行ルート、時刻、
 無料乗車券、マイ
 時刻表等については、
 市公式ウェブサイト
 をご確認ください。

問 企画政策課

☎ 444・1712

障がい福祉課に手話通訳者がいます

月曜日 午前9時～正午

木曜日 午前9時～正午、午後1時～4時

※上記以外の曜日のご利用
 につきましては、お問い
 合わせください。



問 障がい福祉課

☎ 485・5980 FAX 444・1074

✉ ishisotsu@city.ama.lg.jp

2月 一般家庭ごみ 収集日程

	収集日		搬出時間
	名鉄津島線の線路の北側	名鉄津島線の線路の南側	
可燃ごみ	毎週 月・木曜日	毎週 火・金曜日	午前8時30分まで
プラスチックごみ	毎週 水曜日(4・11・18・25日)		
不燃ごみ	毎月 第2土曜日(14日)	毎月 第3土曜日(21日)	

	地区	収集日	搬出時間
資源ごみ	七宝地区	毎月 第2水曜日(11日)	午前9時まで
	美和地区	毎月 第3水曜日(18日)	
	甚目寺地区	毎月 第4水曜日(25日)	

申込先	受付時間	
粗大ごみ受付センター ☎444・0303	月～金	午前9時～午後7時
	土・日・祝	午前9時～午後5時

粗大ごみの LINE申込 はココから！

※LINE申込期間に合わせ、運用を一部変更しています。

問環境衛生課 ☎444・3132

今月の相談案内 ～いろいろな相談をお受けします～

相談名	日時	場所	問合せ先
女性相談	月～金曜日(祝日を除く) 午前9時～午後4時	子ども福祉課	子ども福祉課 ☎444・3173 ☎443・2571 ※電話予約も受け付けます。
母子家庭相談・母子家庭就業相談			
教育相談(要予約)	月～金曜日(祝日を除く) 午前9時～午後3時	市内小中学校および教育相談センター(甚目寺会館1階)	教育相談センター ☎443・1400 ☎443・9779 ※予約受付時間(月～金) 午前9時～午後3時30分
心理支援相談(要予約)	毎週水・木曜日 午前9時～午後3時30分	教育相談センター	総務課 ☎444・1711 ☎441・8330
行政相談	17日(火) 午前9時30分～11時30分	市役所1階 相談室101	
心配ごと相談(予約不要) 担当:民生委員・児童委員	5日(木) 午前10時～正午(受付午前11時30分まで) 12日(木) 午前10時～正午(受付午前11時30分まで) 19日(木) 午前10時～正午(受付午前11時30分まで)	美和総合福祉センターすみの里 甚目寺総合福祉会館 七宝老人福祉センター	あま市社会福祉協議会美和支所(美和総合福祉センターすみの里内) ☎446・0611 ※予約受付 2週間前～(2週間前が休業日の場合は翌営業日) ※予約受付時間 午前8時30分～午後5時 ※相談・登記相談は3営業日前までの予約が必要です。
法律相談(要予約)※1 担当:弁護士	5日(木)・19日(木) 午前10時～正午 12日(木) 午前10時～正午 26日(木) 午前10時～正午	甚目寺総合福祉会館 美和総合福祉センターすみの里 七宝老人福祉センター	
相続・登記相談 担当:司法書士 (要予約:登記手続き上の相談に限る。なお、書類のチェックは行いません)	26日(木) 午前10時～正午	美和総合福祉センターすみの里	
生活困窮者相談	月～金曜日(祝日を除く) 午前9時～午後4時 (事前にお問い合わせください)	社会福祉課	社会福祉課 ☎444・3135 ☎444・1074
成年後見制度相談			
子ども・若者総合相談			
障がい児者相談※2	月～金曜日(祝日を除く) 午前8時30分～午後5時15分 (事前にお問い合わせください)	美和総合福祉センターすみの里	あま市基幹相談支援センター ☎446・0612 ☎443・3844
障がいのある方の就業相談(要予約)	5日・19日(木) 午後1時～3時	市役所1階 相談室101	障がい福祉課 ☎485・5980 ☎444・1074
あま市人権相談	20日(金) 午前9時30分～正午	市役所1階 相談室101	人権推進課 ☎444・0398 ☎444・1074
巡回労働相談(要予約)※3	12日(木) 午後1時～4時	市役所2階 A2会議室	商工観光課 ☎441・7118 ☎441・8387
若年者就職相談(要予約)※4	27日(金) 午後1時～4時	市役所1階 相談室101	津島地域若者サポートステーション ☎0567・69・4301
消費生活出張相談(要予約)	事前予約の際に日時・場所等を決めます。		海部地域消費生活センター ☎0567・23・0150
生活安全相談(要予約)※5	月～金曜日(水曜・祝日を除く) 午前9時～午後4時	危機管理課	危機管理課 ☎444・0862 ☎441・8330
不動産相談(予約不要)	12日(木) 午後1時～4時	市役所1階 相談室101	企画政策課 ☎444・1712 ☎444・0982

※1 相談を円滑に行うため、予約時に相談内容をお伺いします。なお、多くの方に利用していただくため、相談はお一人様年度内1回限りとさせていただきます。また同じ事案について、再度の予約や申込者を変更しての予約は受付できません。

※2 F A Xによる問い合わせも受け付けています。(障がい児者相談: FAX443・3844)

※3 巡回労働相談については、相談日の前日(開庁日)正午までの予約が必要です。

※4 事前予約が必要です。(当日の状況により利用できる場合があります。相談時間は、1人50分以内です。 ※5 事前予約が必要です。(当日の状況により利用できる場合があります)

令和7年分所得税の確定申告及び 市民税・県民税申告に関するお知らせ

WEB 1001986

1 事前申告会・申告会

市内にお住まいの方で下記に該当する方を対象に個人面談にて申告書の作成を行います。市役所の開庁時間変更等に伴い、開催時間・受付可能な申告内容が例年と異なるためご注意ください。

対 象 者

事前申告会

- ・年金所得の方
- ・年金所得と給与所得の方

※お住まいの地区ごとに開催日が異なるためご注意ください。



申告会

- ・給与所得の方
- ・公的年金等の雑所得（FXなどの金融商品や暗号資産を除く）の方
- ・収支内訳書が完成している白色申告者（一部でも不明箇所がある方や作成の相談をされる方は税務署主催の会場でご相談ください）
- ・一時所得の方
- ・配当所得の方（総合課税かつ配当控除において外貨建資産割合・非株式割合等がない方）

ただし、下記に一つでも該当する場合は税務署主催の会場へご相談ください。

- ・令和8年1月1日現在において市内に住民登録がない方
- ・青色申告の所得がある方
- ・医療費控除の明細が作成されていない方
- ・譲渡所得（土地・建物・株等の売却・先物取引・土地収用など）のある方
- ・繰越損失の申告をされる方
- ・分離所得がある方（前年会社を退職された事による退職所得がある等）
- ・申告に必要な書類が不足している方
- ・令和7年中に住宅を取得したことによる住宅借入金等特別控除の申告をされる方
- ・外国税額控除がある方
- ・住宅借入金等特別控除の適用が2年目以降の方で年末調整をしていないものかつ確定申告用の計算書が未作成の方
- ・住宅耐震改修特別控除、住宅特定改修特別税額控除、認定長期優良住宅新築等特別税額控除の申告をされる方
- ・過年分の申告をされる方
- ・準確定申告（申告対象者が亡くなっている）をされる方
- ・雑損控除を申告される方
- ・消費税、贈与税、個人事業税、相続税の申告をされる方
- ・国外の居住者を扶養する申告をされる方

2 税理士による無料税務相談会

市役所の申告会場にて、開催日程のとおり、東海税理士会・津島支部所属の税理士（2人）による無料税務相談コーナーを開設します。所得税の確定申告についてお聞きになりたいことがあれば、この機会にご利用ください。

1 2 共通事項

【会場】 市役所2階D会議室

【開催日程】

2月				
月	火	水	木	金
			5 事前申告会 (七宝地区)	6 事前申告会 (七宝地区)
9 事前申告会 (美和地区)	10 事前申告会 (美和地区)		12 事前申告会 (甚目寺地区)	13 事前申告会 (甚目寺地区)
16 申告会 税務相談(税理士)	17 申告会 税務相談(税理士)	18 申告会 税務相談(税理士)	19 申告会 税務相談(税理士)	20 申告会 税務相談(税理士)
	24 申告会 税務相談(税理士)	25 申告会 税務相談(税理士)	26 申告会 税務相談(税理士)	27 申告会 税務相談(税理士)

3月				
月	火	水	木	金
2 申告会	3 申告会	4 申告会	5 申告会	6 申告会
9 申告会	10 申告会	11 申告会	12 申告会	13 申告会
16 申告会				

【受付時間】

事前申告会及び申告会：午前9時～11時30分、午後1時～3時30分

税 務 相 談（ 税 理 士 ）：午前9時30分～11時30分、午後1時～3時30分

※予約時刻の5分前にご来庁ください。

【予約方法】

市公式ウェブサイトのオンラインサービス内にある「**確定申告予約サイト**」から予約をしてください。市役所税務課窓口、各公民館・体育館及び人権ふれあいセンター内に設置してあるパソコンからも予約していただけます。（※電話での予約受付は行いません）

税理士による税務相談をご希望の方も同様に予約をしていただき、当日の受付にて税理士による面談希望をお申し出ください。

※各施設の休館日について

甚目寺・七宝公民館及び体育館…月曜休み、美和公民館…木曜休み、

人権ふれあいセンター…日曜・祝日休み

【予約期間】

各開催の予約期間は下記のとおりです。予約締切は相談希望日の前日までとなります。

事前申告会

1月21日(水)午前9時～2月12日(木)午後11時59分

申告会

2月4日(水)午前9時～3月15日(日)午後11時59分

税理士による無料税務相談会

2月4日(水)午前9時～2月26日(木)午後11時59分



【上場株式等の配当所得等及び譲渡所得等を申告される方へ】

上場株式等の配当所得等及び源泉徴収口座内の譲渡所得等について、令和4年分の確定申告までは所得税と住民税で異なる課税方法を選択することができましたが、令和5年分の確定申告からは所得税と住民税で課税方法を一致させることとなりました。

◆申告に必要なもの(筆記用具をご持参のうえ来庁ください)

- ①申告書または「確定申告のお知らせ」ハガキ(送付のあった方のみ)
 - ②申告者名義の口座の分かるもの(還付申告の場合)
 - ③マイナンバーカードまたは通知カード(通知カードの場合は、身分証明書もお持ちください)
 - ④令和6年分の確定申告書の控(お持ちの方のみ)
 - ⑤所得の分かるもの【原本をお持ちください】
(源泉徴収票、収入経費の分かるもの、配当所得の支払通知書・取引報告書等)
 - ⑥所得控除に必要な証明書・領収書【原本をお持ちください】
 - ・健康保険や介護保険などの1年間に支払った金額の分かるもの(年金から引き落としされている方は、本人以外の申告で社会保険料控除とすることはできません)
 - ・国民年金保険料の控除証明書
 - ・生命保険や個人年金、介護医療保険、地震保険などに支払った保険料の証明書
 - ・医療費控除の明細書【内訳書】
- ※領収書、医療費通知のみでは医療費控除が受けられません。必ず「医療費控除の明細書【内訳書】」の作成、添付が必要となります。(明細書は、医療を受けた人、医療機関別の合計金額を記入してお持ちください。医療費通知(医療費のお知らせ)を使用する場合は添付してください)
医療費控除の明細書【内訳書】については、広報9ページにあります。切り取ってご利用ください。
- ・寄附金の領収書、証明書等
- ※ふるさと納税でワンストップ特例を申請されている方についても、確定申告(市民税・県民税申告を含む)をするとワンストップ特例が無効となりますので、必ずふるさと納税に係る寄附金控除を含めて申告をしてください。

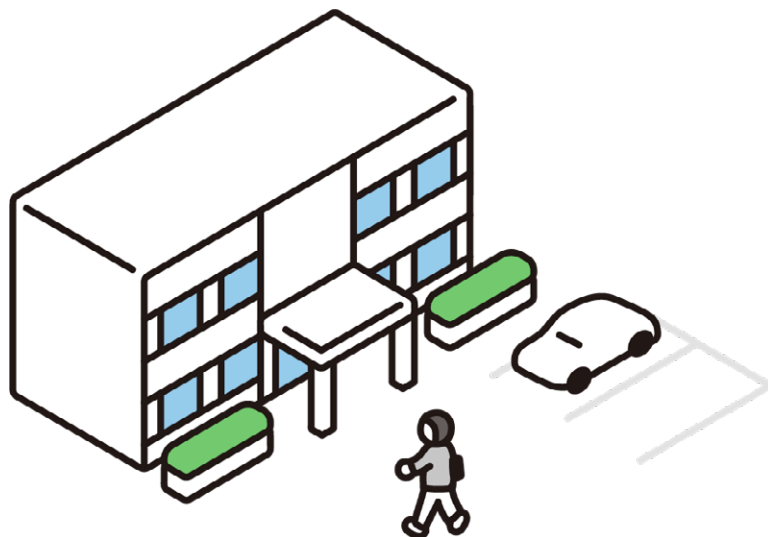

【臨時連絡車両の運行】

市役所と各公民館(七宝・美和・甚目寺)を結ぶ臨時連絡車両を下記のとおり運行します。

※市役所と各公民館の移動は20分程度かかります。

※待合場所(乗降場所)は、各公民館と市役所の玄関ロビーです。市役所と各公民館の途中での乗車・降車はできませんのでご承知願います。

運行箇所	運行日
七宝公民館 ⇄ 市役所	2月…5日(木)、6・20日(金) 3月…5日(木)、11日(水)
美和公民館 ⇄ 市役所	2月…9日(月)、10日(火)、25日(水) 3月…3日(火)、6日(金)
甚目寺公民館 ⇄ 市役所	2月…12日(木)、13・27日(金) 3月…4日(水)、10日(火)

時刻表	
各公民館 発	市役所 発
10:00	10:30
11:00	11:30
	12:30
13:30	14:00
14:30	15:00
	16:15

申告書の郵送先・問合先		
【所得税・贈与税】	【市民税・県民税】	【個人事業税】
津島税務署 〒496-8720 津島市良王町2-31-1 ☎0567・26・2161	市役所税務課 〒497-8602 あま市七宝町沖之島深坪1番地 ☎444・0509	西尾張県税事務所 〒491-8506 一宮市新生2-21-12 ☎0586・45・3279

虐待防止の街頭啓発を行いました



虐待等防止ネットワーク協議会を設置して、虐待や家庭内暴力の防止に取り組んでいます。

令和7年11月5日(水)、6日(木)、12日(水)に市内各所で、児童・高齢者・障がい者に対する虐待防止を呼びかけ、啓発グッズの配布を行いました。

虐待は社会全体で解決すべき問題です。虐待ではないかと思われた時やご自身がお悩みの時は各担当課へご連絡ください。

虐待の相談・通報はこちらへ

児童虐待 ☎444・3173(子ども福祉課)または

☎189(児童相談所全国共通ダイヤル、24時間対応)

障がい者虐待 ☎485・5980(障がい福祉課) **高齢者虐待** ☎444・3141(高齢福祉課)

※夜間・休日における市役所への連絡は、時間外窓口につながります。

※FAX 443・2571(共通) ✉gyakubou@city.ama.lg.jp

津島税務署からのお知らせ

スマホとマイナンバーカードを利用してご自宅から
申告できるe-Taxをご利用ください
確定申告の相談は、チャットボットをご利用ください



税務職員ふたば

※チャットボットはご質問を入力いただければ、AIを活用した「税務職員ふたば」がお答えします。

◆確定申告会場にお越しになる方へ

確定申告会場では、原則としてご自身でスマホとマイナンバーカードを利用して申告手続きを行っていただきますので、ご来場の際は、スマホとマイナンバーカードをお持ちの方はご持参ください。

来場の際には、事前にマイナポータルアプリをインストールするほか、

①源泉徴収票などの申告書作成に必要な書類

②スマホ及びマイナンバーカード(※)

(※)マイナンバーカードの発行時に設定した次のパスワードも必要です。

・署名用電子証明書(英数字6桁～16桁)

・利用者証明用電子証明書(数字4桁)

が必要になりますので、ご準備をお願いします。

※マイナンバーカードの暗証番号はコンビニのキオスク端末(マルチコピー機)で初期化・再設定ができます。

◆確定申告会場への入場には「入場整理券」が必要です！

「入場整理券」は、LINEアプリによるオンライン事前予約または確定申告会場での当日配付の二つの方法で配付しています。

また、入場整理券の配付状況に応じて、後日の来場をお願いする場合がありますので、ご了承ください。

まずは、国税庁LINE公式アカウントと友だちになってください！



国税庁
LINE公式アカウント

【ご注意ください！】

- ・入場時に、当日配付した「入場整理券」またはLINEアプリで事前予約した際に表示される「受付完了」画面を確認しますので、必ずお持ちください。
- ・「入場整理券」には、会場へ入場できる時間帯が記載されていますので、指定された時間帯内に会場へお越しください。
- ・指定された時間帯に遅れた場合は、入場できない場合があります。また、会場の混雑状況に応じ、指定された時間帯内であっても入場をお待ちいただく場合があります。

◆確定申告会場(津島市文化会館)

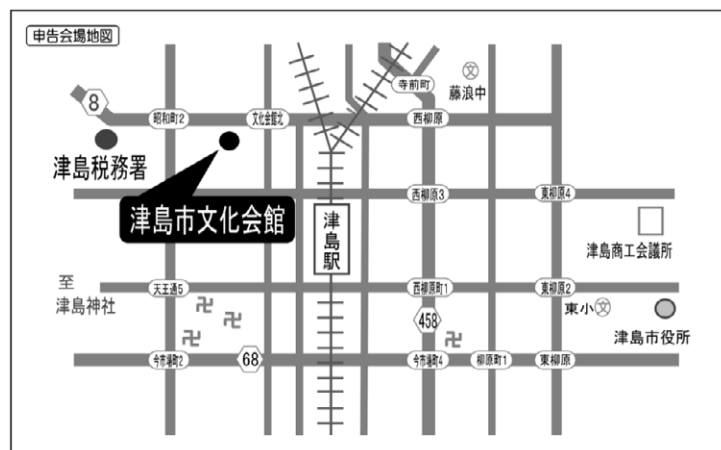

開設期間:2月16日(月)～3月16日(月)

※土・日曜・祝日は開設していませんが、3月1日(日)に限り開設します。

開設時間:午前9時～午後5時

(入場には「入場整理券」が必要です)

※入場整理券の配付状況に応じて、後日の来場をお願いすることもあります。

申告書の作成・提出は
国税庁ウェブサイトから



作成コーナー

問 津島税務署 個人課税第一部門 ☎0567・26・2161

※電話は自動音声により案内していますので、音声案内に従い「2」を選択してください。

※この控除を受ける方は、セルフメディケーション税制は受けられません。

氏 名

この明細書は、申告書と一緒提出してください。

9

医療費控除の明細書の記載要領

この明細書は、所得税法第73条（医療費控除）の適用を受ける場合に使用します。この控除を受ける方は、セルフメディケーション税制による医療費控除の特例を受けることができませんので、ご注意ください。

1 医療費通知に記載された事項

医療費通知を添付する場合、(1)～(3)を記入します。

※ 1 医療費通知とは、医療保険者等が発行する医療費の額等通知する書類で、次の事項が記載されたものをいいます。

（例：健康保険組合等が発行する「医療費のお知らせ」）

①被保険者等の氏名 ②療養を受けた年月 ③療養を受けた者の氏名 ④療養を受けた病院、診療所、薬局等の名称
⑤被保険者等が支払った医療費の額 ⑥保険者等の名称

※ 2 自己又は生計を一にする配偶者その他の親族のために支払った医療費に関する医療費通知に限りです。

※ 3 医療費通知に保険者番号及び被保険者等記号・番号の記載がある場合、その番号部分を復元できない程度に塗り潰してください。

(1)「医療費通知に記載された医療費の額（自己負担額）」欄

自己が負担した医療費の合計額を記入します。通知が複数ある場合は、全て合計し記入します。

※ 医療費通知には前年支払分の医療費が記載されている場合がありますのでご注意ください。

(2)「(1)のうちその年中に実際に支払った医療費の額」欄

(1)の医療費のうち、その年中に実際に支払った医療費の合計額を記入します。

※ 医療費通知に記載された医療費の額は、実際に支払った金額と異なる場合がありますので、領収書をご確認ください。

(3)「(2)のうち生命保険や社会保険（高額療養費など）などで補てんされる金額」欄

生命保険契約、損害保険契約又は健康保険法の規定等に基づき受け取った保険金や給付金（入院費給付金、出産育児一時金、高額療養費など）がある場合に、その金額を記入します。

※ 保険金などで補てんされる金額は、その給付の目的となった医療費の金額を限度として差し引きします。引きされない金額が生じた場合であっても、他の医療費からは差し引きません。

保険金などで補てんされる金額が確定申告書を提出する時まで確定していない場合には、その保険金などの見込額を記載します。後日、保険金などを受け取った際に、その額が見込額と異なるときは、申告内容を訂正してください。

記入例

(1) 医療費通知に記載された医療費の額（自己負担額）(注)	(2) (1)のうちその年中に実際に支払った医療費の額	(3) (2)のうち生命保険や社会保険（高額療養費など）などで補てんされる金額
176,584 円	153,300 円	円

医療費通知に記載された自己負担額の合計額を記入します。

(1)で記入した医療費のうち、その年中に実際に支払った金額を領収書等で確認し合計額を記入します。

(2)の医療費について、保険金などを受け取った場合は、その金額を記入します。

2 医療費(上記①以外)の明細

その年中に自己又は生計を一にする配偶者その他の親族のために支払った医療費について、領収書から必要事項を記入します。なお、「領収書1枚」ごとではなく、「医療を受けた方」・「病院等」ごとにまとめて記入できます。

(「①医療費通知に記載された事項」に記入したものについては、記入しないでください。)

(1)「医療を受けた方の氏名」欄

医療を受けた方の氏名を記入します。

(2)「病院・薬局などの支払先の名称」欄

診療を受けた病院や医薬品を購入した薬局などの支払先の名称を記入します。

(3)「医療費の区分」欄

医療費の内容として該当するものを全てチェックします。

(4)「支払った医療費の額」欄

医療費控除の対象となる金額を記入します。

(5)「(4)のうち生命保険や社会保険（高額療養費など）などで補てんされる金額」欄

上記①(3)と同様です。

例) 国税太郎さんが○△病院に通院した場合

2月18日 診療：6,500円 通院費(JR、○○バス) 往復780円

5月28日 診療：5,500円 通院費(JR、○○バス) 往復780円

○△病院計：12,000円 通院費計：1,560円

※ 「□その他の医療費」欄は、例えば、通院費、医療用器具の購入(いずれも通常必要なものに限り)などがある場合にチェックします。

※ 通院費の支払先が乗り継ぎ等により複数ある場合には、記入例のようにまとめて記入しても差し支えありません。

※ 控除の対象となる医療費の範囲など、詳しくはパンフレット「医療費控除を受けられる方へ」や国税庁ホームページをご覧ください。

記入例

(1) 医療を受けた方の氏名	(2) 病院・薬局などの支払先の名称	(3) 医療費の区分	(4) 支払った医療費の額	(5) (4)のうち生命保険や社会保険（高額療養費など）などで補てんされる金額
国税 太郎	○△病院	<input checked="" type="checkbox"/> 診療・治療 <input type="checkbox"/> 医薬品購入 <input type="checkbox"/> 介護保険サービス <input type="checkbox"/> その他の医療費	12,000 円	円
//	JR、○○バス	<input type="checkbox"/> 診療・治療 <input type="checkbox"/> 医薬品購入 <input checked="" type="checkbox"/> 介護保険サービス <input type="checkbox"/> その他の医療費	1,560	

添付又は提示が必要な書類

● この「医療費控除の明細書」（添付）

● 医療費通知（原本※）「①医療費通知に記載された事項」に記入したものに限りです。（添付）

※ 令和3年分以後の確定申告書を提出する場合は、原本に代えて電子証明書等に係る電磁的記録印刷書面（電子証明書等に記録された情報の内容と、その内容が記録された二次元コードが付された出力書面をいいます。）を添付することができます。詳しくは、国税庁ホームページをご覧ください。

● 次の費用について医療費控除を受ける場合は、それぞれ該当する書類を取得する必要があります。

これらの書類に記載された①証明年月日、②証明書の名称及び③証明者の名称（医療機関名等）を明細書の適宜の欄又は欄外余白などに記載することで、添付又は提示を省略しても差し支えありません。この場合、添付等を省略した証明書などは、確定申告期限等から5年間で自宅等で保管する必要があります。

◎ 寝たきりの人のおむつ代

※ おむつ代について医療費控除を受けることが2年目以降で介護保険法の要介護認定を受けている一定の人は、市町村長等が交付するおむつ使用の確認書等を「おむつ使用証明書」に代えることができます。

医師が発行した「おむつ使用証明書」

◎ 温泉利用型健康増進施設の利用料金

温泉療養証明書

◎ 指定運動療法施設の利用料金

運動療法実施証明書

◎ ストマ用装具の購入費用

ストマ用装具使用証明書

◎ B型肝炎患者の介護に当たる同居の親族が受ける同ワクチンの接種費用

医師の診断書(その患者がB型肝炎にかかっており、医師による継続的治療を要する旨の記載のあるもの)

◎ 白内障等の治療に必要な眼鏡の購入費用

処方箋(医師が、白内障等一定の疾病名と治療を必要とする症状を記載したもの)

◎ 市町村又は認定民間事業者による在宅療養の介護費用

在宅介護費用証明書

医療費控除に関する詳しいことは、パンフレット「医療費控除を受けられる方へ」や国税庁ホームページをご覧ください。

医療費通知などの書類を添付する場合は、こちらに貼ってください。

＼高校生世代の通院医療費助成を開始します／

子ども医療費助成の対象拡大について

Web 1010555

現在中学生以下の方を対象としている通院医療費助成について、**令和8年4月1日から**、高校生世代(18歳に到達後の最初の3月31日まで)まで拡大して実施することとしました。

医療機関等の窓口で、マイナ保険証または資格確認書とともに子ども医療費受給者証(以下「受給者証」とします)を提示することで、保険診療分の自己負担額が無料となります。

【子ども医療費の助成内容】

対 象	令和8年3月31日まで	令和8年4月1日から
未就学児 小中学生	入院医療費 + 通院医療費 (受給者証あり)	入院医療費 + 通院医療費 (受給者証あり)
高校生世代	入院医療費のみ (受給者証なし) ※ 申請により払い戻し	

【受給者証の交付について】

拡大後の受給者証は、各受給者様宛てに次のとおり郵送します。**2月末日までに投函します**ので、**3月16日(月)以降もお手元に届かない場合は、お問い合わせください。**

●現在受給者証の交付を受けている方(中学生以下の方)

有効期間を延長した受給者証を郵送します。申請の手続きは不要です。届いたその日から、新しい受給者証を使用して差し支えありません。

●新たに対象となる方(平成20年4月2日から平成22年4月1日までに出生された方)

令和8年4月1日から使用できる受給者証のほか、受給者証交付申請書等を郵送します。同封するご案内に従って、手続きをしてください。

問 保険医療課 ☎444・3168

3月議会定例会日程(予定)

2月24日(火)	開会、議案説明	3月10日(火)	総務文教委員会
3月 3日(火)	一般質問、議案質疑	3月11日(水)	厚生委員会
3月 4日(水)	一般質問、議案質疑	3月12日(木)	建設産業委員会
3月 5日(木)	一般質問、議案質疑	3月18日(水)	討論・採決、閉会

開議時間 午前10時

※議会の傍聴を希望される方は、会議当日に、市役所4階議会事務局受付までお越しください。

※会議の日程は変更となる場合があります。

問 議会事務局 ☎444・3174

令和8年度から 普通徴収の方の納期が変わります

納付書払い
口座振替
の方が対象！

令和8年度からは、普通徴収の方の保険税[料]の計算方法をわかりやすくし、納期によって金額に大幅な増減が発生することを防ぐため、仮算定を廃止して、本算定のみの方法に変更します。それに伴い、次のとおり納期を7月から翌年2月までの8期に変更し、年1回7月に納付についての通知書を送付いたします。

なお、特別徴収(年金からの天引き)の方は、納期の変更はありません。

※年金から年6回(4・6・8・10・12・2月)の天引きとなります。

○令和7年度まで(納期:6回・納付開始月:4月)

4月	5月	6月	7月	8月	9月	10月	11月	12月	1月	2月	3月
第1期		第2期		第3期		第4期		第5期		第6期	
仮算定期間			本算定期間								



○令和8年度から(納期:8回・納付開始月:7月)

4月	5月	6月	7月	8月	9月	10月	11月	12月	1月	2月	3月
			第1期	第2期	第3期	第4期	第5期	第6期	第7期	第8期	
仮算定を廃止 (納付はありません)			本算定期間								

問 国民健康保険税 : 保険医療課 ☎444・3168

後期高齢者医療保険料: 保険医療課 ☎444・3168

介護保険料 : 高齢福祉課 ☎444・3141

お詫びと訂正

「変わります 開庁時間」の誤りについて

広報1月号に掲載しておりました「変わります 開庁時間」にて、記載内容に誤りがございました。深くお詫び申し上げますとともに、下記のとおり訂正させていただきます。

訂正箇所

7ページ 下段 「電子申請ができる手続きはコチラ！」の二次元コード



問 企画政策課 ☎444・1712

次回の選挙から 一部投票所の場所が変わります！

投票所の環境整備の向上を図るため、一部の投票所が変更となります。変更となる有権者の皆さまにはご不便をおかけしますが、ご理解とご協力をお願いします。

遠島投票所

場 所 市役所

住 所 あま市七宝町沖之島深坪1番地



変更前 あま市立宝小学校

変更後 市役所



問 総務課 ☎ 444・1711

4月19日(日)執行の あま市長選挙に関するお知らせ

あま市長選挙の標語が決定しました！

市長選 未来のあま市の 設計図

昨年秋に募集したあま市長選挙の啓発標語について、12月開催の選挙管理委員会にて決定しました。この標語については、4月のあま市長選挙の選挙啓発で使用させていただきます。たくさんのご応募ありがとうございました。

立候補予定者説明会の開催について

あま市長選挙の立候補予定者説明会を開催します。

日時 3月6日(金)午後2時

場所 市役所2階E会議室

対象 立候補予定者とその関係者

※出席者は、立候補予定者1人につき、その関係者5人までとします。

問 選挙管理委員会(総務課) ☎ 444・1711



祝・あま市出身のプロ野球選手が誕生しました



令和7年10月23日(木)に開催された「2025年プロ野球ドラフト会議 supported by リポビタンD」において、あま市出身の成瀬 脩人さんが横浜DeNAベイスターズから5位指名を受け、あま市出身のプロ野球選手が誕生しました。

このことに伴い、令和7年12月15日(月)に成瀬選手が市長を表敬訪問されました。成瀬選手からは「あま市を元気づけられる活躍がしたい」と、プロ野球への意気込みが語られました。

問 スポーツ課 ☎485・6150

事業者・企業の方へ

WEB 1002584

ふるさと納税のお礼品協力事業者を大募集中です！

市の魅力を発信し、地場産品等のPRをするため、ふるさと納税のお礼品を提供いただける事業者様を募集しています。市のお礼品として採用された商品やサービスは、ふるさと納税ポータルサイトへ掲載し、全国へPRをしていきます。

募集期間	随時募集
応募方法	<p>財政課に必要書類をご提出ください。※ 必要書類は、市公式ウェブサイト「ふるさと寄附お礼品の募集」からダウンロード可能です。</p> <p>【必要書類】</p> <p>(1)お礼品応募書兼誓約書(様式第1号)</p> <p>(2)企業の概要のわかる資料(パンフレット等)</p> <p>(3)お礼品の説明資料(パンフレット等)またはお礼品の写真</p> <p>本市に本社等が所在していない場合のみ</p> <p>(4)本社等が所在する市区町村において、市区町村税等の滞納(未納)がないことの証明書(申請日以前3か月以内の証明日のもの)</p> <p>※事前に財政課までご連絡ください。</p>
主な応募条件	<p>【協力事業者の条件】</p> <p>市の魅力や地場産業のPRに貢献できると認められ、市内で生産または加工、サービスの提供を行っている事業者</p> <p>【お礼品の条件】</p> <p>国が定める「地場産品基準」に該当していること</p> <p><主な条件></p> <p>ア 原則、市内で栽培、製造などされていること</p> <p>イ 市の地名、伝統、文化、歴史、特産、優れた産業などの市の魅力を発信できること</p>

問 財政課 ☎444・1714 ✉furusatokifukin@city.ama.lg.jp(ふるさと納税専用)

物価高対応子育て応援手当のご案内

物価高の影響が長期化しその影響が様々な人々に及ぶ中、特に、その影響を強く受けている子育て世帯を力強く支援し、こどもたちの健やかな成長を応援する観点から、物価高対応子育て応援手当を支給します。

対象児童 ①令和7年9月30日時点においてあま市に住民登録がある0歳から高校生年代までの児童手当の支給対象児童

②令和7年10月1日から令和8年3月31日までに出生した児童

支給対象者 上記①の児童手当受給者、または上記②の保護者のうち児童手当認定請求時の請求者

支給額 児童1人当たり2万円

●申請が不要な方

対象者 上記①に該当する方、または令和7年11月30日までに児童手当の認定請求を行った保護者

支給方法 児童手当受給口座に振り込みます。

支給時期 2月3日(火)

1月20日(火)付けで対象者に案内通知を送付しましたので、ご確認ください。

支給を辞退される方は、1月28日(水)までに右の二次元コードから電子申請を行ってください。



支給辞退用
二次元コード

●申請が必要な方

対象者 (1)所属庁から児童手当を受給している公務員

(2)令和7年12月1日以降に児童手当の認定請求を行い、かつ令和8年3月31日までに出生した児童の保護者

(3)令和7年12月1日以降に離婚(離婚調停中も含む。)により、児童手当の認定請求が必要になった保護者

申請方法 子ども福祉課窓口、または電子申請にて受け付けます。

申請書は、市公式ウェブサイトからダウンロードするか、子ども福祉課窓口にて配布します。

※電子申請による申込みは、右下の二次元コードから申請できます。

※電子申請を行う場合は、(1)に該当する方に限り、令和7年10月定期支払の支給決定通知書や振込通知書等の証明書の添付が必要です。

申請期限 (1)(3)に該当する方 3月13日(金)まで

(2)に該当する方 4月30日(木)まで

支給方法 申請書で指定した口座に振り込みます。

支給時期 2月3日(火)から随時



電子申請用
二次元コード

問 子ども福祉課 ☎444・3173

「小中一貫教育を行う学校」について ご意見をお寄せください

教育委員会は、市内に小中一貫教育を行う学校を設置することを目指しています。まだ、検討段階であり、これから設置の是非も含めて議論が進められるものですが、議論を始めるたたき台として大まかな方針を作成しましたので、市民の皆様からご意見をお寄せいただきたいと考えています。

「小中一貫教育とは」

小学校と中学校の垣根を越えて、9年間を通じた教育課程を編成し、9年間かけて小中学校の教職員が共通した子ども像、目標に向けて教育活動を行うものです。小中一貫教育を行う学校には2種類あり、1つが併設型小中学校、もう1つが義務教育学校です。

併設型は、小学校6年間、中学校3年間の枠組みはそのままに、小学校の校長、中学校の校長が協力してひとつの共通した目標に向けて教育活動を行います。

義務教育学校は、小学校と中学校が完全に合体した9年制の新たな学校種です。従来の小学校6年間、中学校3年間にとらわれることなく、4年・3年・2年制など9年間を自由に区切って教育課程を編成することが可能となります。

「小中一貫教育の推進について」文部科学省ウェブサイト



「教育委員会の方針」

教育委員会では、「あま市立小中学校のあり方に関する基本的方針」を定め、その中で「小規模校及び大規模校のそれぞれにメリットとデメリットがあり、特色ある学校運営を支援するが、単学級学年まで小規模となることは望ましくない。学校の適正規模を確保し、教育の質的充実を図るため、小中一貫教育を行う学校を設置することを目指す。小中一貫教育を行う学校は、併設校とするか義務教育学校とするかは検討課題とする。ただし、すすめ方やその在り方については市民に理解が得られるよう丁寧に説明するものとする。」と決めました。

そのうえで、皆様からご意見をいただくためのたたき台として「小中一貫教育を行う学校の設置草案2」をご用意いたしました。これは、今後の議論及び意見聴取などによってどのようにも変更できるものであるため、草案としております。

「小中一貫教育を行う学校に関する住民意見聴取会」

皆様からご意見をいただくため、3回の住民意見聴取会を予定しています。

日時・場所

第1回	第2回	第3回
2月28日(土) 午前9時30分～11時30分 七宝公民館 1階研修室	2月28日(土) 午後1時30分～3時30分 甚目寺公民館 2階研修室	3月7日(土) 午前9時30分～11時30分 美和歴史民俗資料館 1階研修室

あま市電子申請・届出システムのフォームによる意見聴取
オンラインでもご意見をお寄せいただけます。



問 教育総務課 ☎ 485・6020

募 集



保育園会計年度任用職員 (保育士・看護師)募集

WEB 1009259

保育士

勤務時間 ①午前7時30分～午後7時(うち7時間以内勤務、休憩1時間有)、週3～5日(月～土曜日)

短時間 ②午前10時～午後2時頃、週3～5日(月～金曜日)

応募資格 保育士資格を有する方

看護師

勤務時間 午前8時～午後4時30分(うち7時間以内勤務、休憩1時間有)、週3～5日(月～土曜日)

応募資格 看護師免許を有する方

共通事項

勤務地 市立保育園(9園のいずれか)

問・提出先

保育課 ☎485・5988

介護保険に係る認定調査員 (令和8年度会計年度任用職員)を募集します!!

業務内容 要介護認定等調査業務、その他認定調査に関する事務等

賃金 市の規定に基づき支給

※通勤手当は距離に応じて支給

勤務地 高齢福祉課

勤務日 月～金曜日(週5日)

午前8時30分～午後5時15分(うち6時間)

※勤務日時については応相談

応募資格 ①及び②の資格を有する者

①下記(ア)、(イ)、(ウ)いずれかの資格を有する者

(ア)介護支援専門員

(イ)保健師、看護師、社会福祉士、介護福祉士等の資格を有し、実務の経験がある者

(ウ)都道府県・指定都市の行う認定調査員研修を修了し、実務の経験がある者

②普通自動車運転免許を有し、単独で運転ができる者

※なお、①(ア)または(イ)をお持ちで都道府県・指定都市の行う認定調査員研修を未受講の方は、任用開始日から直近の愛知県主催の研修を受講していただきます。

提出書類 下記④及び⑤

④履歴書 1通(6か月以内の写真貼付)

⑤資格証書の写し 1通(応募資格にある(ア)、(イ)、(ウ)のいずれか)

※合格の場合は健康診断書の写し

提出先 高齢福祉課

募集人数 若干名

募集期間 2月6日(金)午後4時まで

※書類選考、面接のうえ決定します。

問 高齢福祉課 ☎444・3141

放課後子ども教室有償ボランティア募集

放課後子ども教室では、放課後の時間に、小学生の子どもたちと一緒に工作や体を動かしたりして楽しく活動いただけるスタッフを随時募集しています。

各小学校で開催されている放課後子ども教室において安全・安心のために多くの方のご協力

が必要です。特別な技術や資格等は必要ありません。ぜひ、皆さんのお力をお貸しください。

主な活動日 月曜日(年13回程度)午後2時30分～5時15分
日程は小学校により異なります。

問 生涯学習課 ☎485・6070

子育て



児童手当支給日のご案内

令和8年2月定期支払の支給日は、2月10日(火)です。通帳記帳等で入金のご確認をお願いします。

問 子ども福祉課 ☎444・3173

ファミリー・サポート・センター依頼会員募集

お子さんの送迎や一時預かりを地域の方をお願いしてみませんか?

登録説明会 (無料託児あり、要予約)

日時 2月18日(水)午前10時～11時30分

場所 七宝公民館

対象 生後4か月から小学校6年生までのお子さんがある市内、または大治町内在住、または在勤の方

※登録説明会への参加が必要(都合がつかない場合は要相談)

※妊婦さん、または生後4か月未満のお子さんをお持ちの方も仮登録可能

定員 12人

申込 説明会の3日前まで(託児を希望する場合は、8日前まで)

・電話(日・月曜・祝日を除く)
・LINEのトークで「2月18日説明会申込み、氏名、電話番号、託児の有無(有は名前、よみがな、生年月日、性別)」を記入し、右記公式LINEへ送信



問 あまっ子はるっ子ふぁみさぼセンター事務局(七宝公民館内) ☎462・0150(日・月曜・祝日休み)

教育



■就学通知書発送のお知らせ

令和8年度に小中学校へ入学予定のお子さまをお持ちの保護者の方に、1月下旬に就学通知書をお送りしました。通知書が届かない場合は、学校教育課までご連絡ください。

なお、通知書は発送日時時点で市内に住民登録がある方に発送していますので、転出の予定がある場合でも届きます。

問 学校教育課 ☎444・0902

福祉



■手当支給日のご案内

2月は、特別障害者手当・障害児福祉手当・経過的福祉手当の支給月です。

2月10日(火)に振込む予定ですので、ご確認ください。

問 障がい福祉課 ☎485・5980

■災害時に備えてストーマ装具をお預かりしています

災害時に備えて、市役所において、ストーマ装具をお預かりしています。

対象 市内に居住する身体障害者手帳をお持ちの方で、ストーマ装具を使用されている方

保管物品 個人が使用する、おおむね10日間分のストーマ装具

保管期間 1年6か月

申込方法 身体障害者手帳、ストーマ装具、各自で用意した保管箱(35cm×25cm×20cm以内の大きさ)を持参し、障がい福祉課の窓口までお越しください。

※本人以外の方が窓口に見える際には、代理の方の本人確認できるもの(運転免許証等)と本人の身体障害者手帳を提示してください。

問 障がい福祉課 ☎485・5980

■2月の福祉ショップ「あま結び」

WEB 1009160

市内障害福祉サービス事業所等で作った物品を市役所で販売します。

日時 2月18日(水)午前11時～午後1時(商品がなくなり次第終了)

場所 市役所1階エントランス
※出店事業所及び販売品については、市公式ウェブサイトをご覧ください。

問 障がい福祉課 ☎485・5980

環境・衛生



■宅配ボックス設置費補助金の申請期限迫る！

WEB 1010258

再配達に係る配達業者の負担軽減及び脱炭素化の推進を図るため、宅配ボックスの購入費・設置に係る費用の1/2(上限10,000円)を補助しています。申請期限は3月31日(火)です。なお、補助金には予算の上限と要件があります。

問 環境衛生課 ☎444・3132

■愛犬が亡くなったら

まずは「犬の死亡届」を出してください。これは狂犬病予防法に基づき、義務づけられています。生前に渡された、登録鑑札と狂犬病予防注射済票を添付のうえ、手続きをしてください。

問 環境衛生課 ☎444・3132

■ペットが亡くなったら

ペットの火葬については、五条広域事務組合(構成市は、あま市・清須市)の「五条川斎苑」をご利用ください。

問 五条川斎苑 ☎401・0100

■まちをきれいに

収集日時を知らずにごみを出したり、ごみの出し方が粗雑になっていたりすると、カラス等の動物に荒らされ、集積所が汚損する原因となってしまう、まちの景観を損ねるのみならず、交通の妨げにまでなってしまうこともあります。市民の皆様の少しの心づかいで、自分たちの

暮らす街並みをきれいに保ちましょう。

特にカラス対策として、食材のムダをなくし生ごみを減らしたり、生ごみなどのエサになりそうなものを、新聞紙などで覆い隠すことが効果的です。

現在、複数のご家庭が共同で生ごみを出す集積所用に限り、市からカラス等よけネットを無償で貸し出しています。ご希望の場合は、環境衛生課の窓口までご来庁ください。

ただし、集合住宅用には貸出し不可のため、管理会社等へおたずねください。

問環境衛生課 ☎444・3132

下水道

あま市公共下水道の事業計画変更案に関する縦覧について

市公共下水道の事業計画変更案に関する縦覧を次のとおり行います。

なお、事業計画変更案に意見のある方は、2月16日(月)までに市に対し意見書を提出することができます。

縦覧期間

2月2日(月)～16日(月)午前9時～午後4時(土・日曜・祝日を除く)

縦覧場所

下水道課(木田上水道配水管理センター)

問下水道課 ☎441・7116

都市計画

あま市建築物耐震改修促進計画一部改訂(素案)の意見募集

耐震改修促進計画の一部改訂(素案)に対するご意見を次のとおり募集します。

募集期間 2月16日(月)～3月16日(月)

場所 市公式ウェブサイト、都市計画課(土・日曜・祝日を除く)

意見を提出できる方 市内に住所、または事務所もしくは事業所を有する個人及び法人その他の団体、パブリックコメント手続きにかかる施策に利害関係を有する方

提出方法 住所、氏名、電話番号、ご意見を明記し、都市計画課までご提出ください。

問都市計画課 ☎441・7112

名古屋都市計画生産緑地地区の変更

名古屋都市計画生産緑地地区の都市計画を変更しました。関係図書は、次のとおり縦覧できます。

場所 都市計画課

問都市計画課 ☎441・7112

防 犯



あま市月別 窃盗犯発生状況(暫定値)

手 口	令和7年 11月中 認知件数	前月比
侵入盗(空き巣など)	3件	△2件
乗物盗(自動車盗など)	14件	△2件
非侵入盗 (車上ねらいなど)	9件	△7件
計	26件	△11件

問危機管理課 ☎444・0862

身につけよう応急手当〈普通救命講習Ⅲ〉

日時 2月22日(日)午前9時30分～午後0時30分

場所 海部東部消防組合消防本部講堂

対象 市内に在住、在勤または在学の方で満15歳以上の方

内容 応急手当の基礎知識、救命処置(小児、乳児に対する心肺蘇生法)

定員 15人

費用 無料

その他 団体等で受講希望の場合は、指導員が出向し、講習を実施できます。

諸事情により日程や内容を変更する場合があります。

申請書は、消防署ウェブサイトまたは各消防署窓口で取得できます。

申込 2月2日(月)～15日(日)

問海部東部消防組合消防本部消防課 ☎442・1605

交通安全



令和7年中交通事故死亡者数

地 域	死者数
愛知県	99人
津島警察署管内	2人
あま市	0人
令和7年11月末現在	

問 土木課 ☎441・7113

お知らせ



「家庭の日」県民運動強調月間

家庭が担う役割の重要性について認識を高め、親子の対話のある明るい家庭づくりを推進するための運動を展開します。また、毎月第3日曜日を「家庭の日」として、ふれあいのある家庭づくりを推進しています。

スローガン

「親と子の 対話がつくる
よい家庭」

期間 2月1日(日)～28日(土)

主唱 愛知県、愛知県青少年育成県民会議、あま市青少年健全育成推進協議会

問 生涯学習課 ☎485・6070

親子ふれあいデー

WEB 1007388

毎年2月の第3日曜日は「あまっ子デー」です。親と子がともに学び、ともに成長する過程を楽しみましょう。

時 2月7日(土)午前10時～午後3時

所 美和文化会館

内 家庭教育推進協力企業の展示コーナーや生涯学習関係団体

等がミニゲームやワークショップを行います。詳細は市内公民館にあるチラシまたは市公式ウェブサイトをご覧ください。

問 甚目寺公民館 ☎444・1621

企画展「あま市の円空仏」

江戸時代の仏僧円空は、各地を行脚しながら多くの仏像、神像をつくりました。本展では、市内の個人宅に伝わる円空仏を紹介いたします。

時 2月15日(日)～3月17日(火)
午前9時～午後4時

所 美和歴史民俗資料館2階展示室
講演会「知りたい!微笑みの円空仏」
資料館企画展に合わせて、円空仏に関する講演会を行います。

時 2月21日(土)午前10時30分～11時30分(開場：午前10時)

所 美和文化会館シルバーカレッジ教室

定 40人(先着順)

師 小島 梯次 氏(円空学会理事長)

¥ 無料

申 2月2日(月)午前9時より美和歴史民俗資料館の窓口もしくは電話にて受け付けます。

問 美和歴史民俗資料館(休館日：水・木曜日)
☎442・8522

海部歴史研究会 講演会「大治町の仏像―県指定の自性院薬師如来像を中心に―」

本年度、大治町自性院の本尊・薬師如来坐像が県指定文化財となりました。指定に先立ち

調査をした講師が、自性院像の意義や、大治の仏像の魅力と奥深さをお伝えします。講師は、愛知県内外の多くの自治体で文化財審議委員を務めており、西條で60年に1度開帳される松葉観音像の調査もされました。

時 2月14日(土)午後1時30分～3時(開場：午後1時)

所 大治町スポーツセンターサブアリーナ

定 250人(当日先着順)

師 東海学園大学 教授 小野 佳代 氏

¥ 無料

持 靴袋、必要な方は上履き(スリッパなど)をお持ちください。

催 大治町教育委員会(海部歴史研究会幹事)

協力 津島市、愛西市、弥富市、あま市、蟹江町、飛島村の各教育委員会及び七宝焼アートヴィレッジ

他 駐車場に限りがありますので、自転車や徒歩、車の方は乗り合わせでの来場にご協力ください。

問 大治町教育委員会社会教育課
☎443・2671

令和7年度第4回リユース品抽選提供のお知らせ

八穂クリーンセンターに搬入されたごみの中で、まだ使用可能な物を回収・清掃し無料で抽選提供を行います。

抽選受付期間

1月26日(月)午前9時～2月27日(金)午後5時(紙での申込みは平日の午前9時から午後5時まで。ただし、2月21日(土)のみ、八穂クリーンセンターで午前9時から午後5時まで申込み可能)

抽選配布申込対象者

津島市、愛西市、弥富市、あま市、大治町、蟹江町及び飛島村に在住、在勤または在学の方。

詳しい内容は海部地区環境事務組合ウェブサイトをご覧ください。

海部地区環境事務組合ウェブサイト

問 海部地区環境事務組合環境対策室
 ☎0567・68・6500

催し



憩の家事業

森憩の家

●カレンダーの色塗り

時 2月14日(土)午後1時30分～2時30分

●モリ森たいそう

時 2月20日(金)午前10時～11時30分

定 35人(先着順)

●カラオケ健康体操

時 月・水・金曜日

午後2時～2時20分

※都合により、当日お休みする場合もあります。

問 森憩の家 ☎445・1367

本郷憩の家

●ぬり絵

時 2月4日(水)午前9時30分～10時30分

●骨折予防体操

時 2月6日(金)午前10時～11時30分

定 当日、窓口受付で先着15人

●まちがい探し

時 2月19日(木)午前9時30分～10時30分

問 本郷憩の家 ☎443・1753

新居屋憩の家

●絵手紙

時 2月5日(木)午前10時～11時

定 16人(当日先着順)

●ふわふわ小物入れ作り

時 2月17日(火)午前10時～11時

定 16人(先着順)

申 2月10日(火)午前9時から窓口で受け付けます。

●カラオケ体操

時 毎日午前10時45分頃～

※都合により、当日お休みまたは時間変更する場合があります。

問 新居屋憩の家 ☎442・0083

参加者募集

里親さんのお話が聞ける「里親体験発表会」を開催します

時 2月21日(土)午後2時～4時

所 七宝焼アートヴィレッジ

内 特別養子縁組里親と養育里親である2人の里親さんから、里子さんとの実際の生活についてお話を聞くことができます。お子さま連れでもOKです。

申 公式LINEまたはお電話にて受付中



問 中日青葉学園フォスタリングセンター

☎0561・59・8460

NPO法人あまスポーツクラブ こどもドッジボール交流教室 募集

ドッジボールの基礎を楽しく学び交流ゲームや愉快的なゲームに挑戦!

時 3月22日(日)

午前8時30分～受付

午前9時～競技開始

正午頃終了予定

所 七宝総合体育館2階アリーナ

対 小学生

定 50人(先着順)

¥ 1人1,000円(保険料含む)

持 運動できる服装、体育館シューズ、飲み物、タオル等

申 2月17日(火)～3月14日(土)参加費を添えてあまスポーツクラブ事務局窓口へお申し込みください。受付窓口時間は、火～土曜日、午前9時～午後1時。手続き完了後のキャンセルは返金不可。

問 NPO法人あまスポーツクラブ

☎977・7484

事務所携帯

☎080・7657・8839



あまスポーツクラブ
公式ウェブサイト

不登校、問題行動の親の会

※ドコモ市民活動団体助成事業

時 2月14日(土)午前10時～正午

所 甚目寺公民館2階講義室3

内 継続的にケアができる親の居場所やネットワークづくりとして、市内で活動する市民活動団体と連携し親の会を開催しています。お茶とお菓子を頂きながら、ゆったり雑談しませんか?

¥ 500円

催 NPO法人ほっとネット・みわ

共 あま市母子寡婦福祉会

(当日の運営団体)

申 右の二次元コード

からお申し込みください。



問 NPO法人ほっとネット・みわ

☎449・2177

相続相談会・市民公開講座 のご案内【予約制】

時 2月15日(日)午前10時～午後3時30分

所 津島市文化会館(津島市藤浪町3丁目89番地10)

内

・相続・遺言に関する面接相談会
午前10時～午後3時

会場 1階研修室

・市民公開講座

司法書士 雁部 有里香、パフォーマンズユニット「おまつりキラーズ」による、歌・コント有りの遺言・相続登記セミナー
午後2時～3時30分

会場 2階視聴覚室

申 相続相談会・市民公開講座とも予約優先。2月13日(金)までに電話でお申し込みください。(受付時間：平日午前10時～午後4時)

催 愛知県司法書士会熱田・海部支部

問 愛知県司法書士会 ☎683・6686

【ドット棒で簡単ネイルアート

時 4月3日(金)午前10時～11時

所 美和文化会館2階多目的ホールA

対 対象問わず(小学生以下は保護者同伴)

定 20人(最少催行人数10人)

内 いつものネイルをもっとオシャレにしましょう。ぶきっちょさんでもOK! ドット棒を使って簡単にできるネイルアートにチャレンジしてみませんか。

師 寛 瑞希 氏

¥ 600円(材料費含む)

※3月20日(金・祝)までに窓口

にてお支払いください。

持 ご使用になりたいマニキュアがある場合はご持参ください。

他 事前にネイルを塗ってきていただくことをおすすめします。

申 2月10日(火)午前10時～窓口または電話でお申し込みください。(平日の月曜日は休館)

問 美和文化会館 ☎449・1114

ガラス風鈴の絵付け体験 ワークショップ～簡単絵付けでオリジナル風鈴制作・色や音色を楽しもう～



時 4月4日(土)

《1部》午前9時15分～10時30分

《2部》午前10時45分～正午

所 美和文化会館2階多目的ホールA

対 対象問わず(小学生以下は保護者同伴)

定 各部20人(最少催行人数10人)

内 絵付けをしてオリジナルの風鈴をつくります。令和8年度「風鈴ストリーム4」に1個展示します。(1個お持ち帰りいただけます)

師 ヒストリアいなざわ

¥ 風鈴2個700円(材料費含む)

※3月21日(土)までに窓口にてお支払いください。

持 必要な方は持ち帰り用の袋

申 2月1日(日)午前10時～窓口または電話でお申し込みください。(平日の月曜日は休館)

問 美和文化会館 ☎449・1114

【1億人の稲づくりー鉢運動

時 4月11日(土)午前10時～11時30分

所 美和文化会館2階多目的ホールA

対 対象問わず(小学生以下は保護者同伴)

定 20人(最少催行人数10人)

内 稲づくりはとっても簡単!

バケツを使っておうちで稲を育ててみませんか? 稲作を通して自然を感じ、人々と自然が和して共生する生き方を考えましょう。

協力 FUJISAN 地球フェスタ WA 実行委員会

¥ 500円(材料費含む)

※3月28日(土)までに窓口にてお支払いください。

持 汚れてもいい服装でお越しください。

申 2月1日(日)午前10時～窓口または電話でお申し込みください。(平日の月曜日は休館)

問 美和文化会館 ☎449・1114

【幹遼太鼓 和太鼓教室

時 4月8・22日、5月13・27日、6月10・24日(水)午後7時～8時30分

所 美和文化会館2階多目的ホールABC

対 小学生以上(小学生は保護者同伴)

定 20人(最少催行人数7人)

内 和太鼓は、音楽・ダンス・スポーツの要素を持っています。日本の伝統文化に触れることで知識が深められ、礼儀作法が身に付きます。

令和8年秋頃の発表の場(予定)に向けて練習していきましょう。

師 こばやし りょうた 小林 遼太 氏

¥ 1回2,000円《前期：全6回》

※4月1日(水)までに前期分を一括で窓口にてお支払いください。

持 バチ(お持ちでない方は講師より直接購入していただけます)

申 2月4日(水)午前10時～
窓口または電話でお申し込みください。(平日の月曜日は休館)

問 美和文化会館 ☎449・1114

第16回市民卓球大会

小学生の部

時 3月7日(土)午前9時

所 七宝総合体育館アリーナ

対 市内在住の小学生の方

¥ 1人100円

※参加費は当日に徴収します。

試合方法 シングルによる個人戦

申 2月4日(水)～18日(水)

催 あま市スポーツ協会

管 あま市卓球協会

問 甚目寺総合体育館 ☎443・8151

第16回市民ソフトバレーボール大会

時 3月22日(日)

受付 午前9時

開始 午前9時15分

所 甚目寺総合体育館メインアリーナ

※東側駐車場には、駐車しないでください。

対 市内在住、在勤の方

競技方法

トリムの部

1チーム4人以上6人まで(男性はコート内に2人以下とします)

レディースの部

1チーム4人以上

組合せ 当日発表(ソフトバレーボール連盟一任とします)

¥ 1チーム1,000円(申込時にお支払いください)

申 2月3日(火)～24日(火)

催 あま市スポーツ協会

管 あま市ソフトバレーボール連盟

問 甚目寺総合体育館 ☎443・8151

第17回市民ソフトテニス大会

一般の部・壮年の部

時 4月5日(日)

(予備日 4月12日(日))

受付 午前8時30分

開始 午前9時

所 甚目寺テニスコート(一般の部)

七宝テニスコート(壮年の部)

対 市内在住、在勤、在学、在クラブの方(壮年の部については、50歳以上であること)

※部活動に所属されている中学生の方は、3月頃に各中学校へ案内を行います。小学生及び部活動に所属していない中学生については、あま市ソフトテニス連盟ウェブサイト上にて3月1日以降募集要項が掲載されますので、ご確認ください。

¥ 1ペア2,000円(申込み時にお支払いください)

申 2月1日(日)～28日(土)

催 あま市スポーツ協会

管 あま市ソフトテニス連盟

問 甚目寺総合体育館 ☎443・8151

あま市ソフトテニス連盟



市民大会・教室共通事項

- ・参加申込書をご記入のうえ、七宝・甚目寺総合体育館(月曜休館)、美和公民館(木曜休館)にてお申し込みください。
- ・参加費は申込み時、または各大会・各教室の指定する日にお支払いください。
- ・競技、教室中における選手・参加者の疾病ならびにケガについては、応急処置はいたしますが、その後の責任は保険の範囲内とします。
- ・参加者の都合で参加できなかった場合、参加費の返金はありません。
- ・参加申込書に記載される個人情報については本大会開催にかかる事務以外の目的に使用しません。

大会結果

第16回市民9人制バレーボール大会

時 令和7年7月6日(日)

所 甚目寺総合体育館メインアリーナ

結果

Aコート
優勝 おーびーえいごじゅうはち OBA 58
準優勝 カリBOOOM ぶーおーん
第3位 エルモ

Bコート
優勝 バボちゃん
準優勝 もくよう 木曜クラブ
第3位 ディバージョン

【第16回市民軟式野球大会】

時 令和7年10月5・12・19・26日、
11月2日(日)

所 七宝・美和・森グラウンド

結果

優勝 バジリスク
準優勝 ブラフェ
第3位 ミワサーバル
ファイターズ

【第14回市民弓道大会】

時 令和7年11月9日(日)

所 甚目寺総合体育館弓道場

結果

優勝 伊藤 美紀子
準優勝 大田 勝利
第3位 青木 智史

【第16回市民ゲートボール大会】

時 令和7年11月22日(土)

所 森ゲートボール場

結果

優勝 甚目寺Aチーム
準優勝 美和Aチーム
第3位 甚目寺Cチーム

七宝焼アートヴィレッジだより

七宝焼アートヴィレッジ▶



■開館時間 午前9時～午後5時 ■今月の休館日 2日(月)・9日(月)・12日(木)・16日(月)・24日(火) ■問合先 ☎443・7588

七宝焼体験教室特別企画 手まりの七宝ブローチ

手まりをイメージした七宝焼を作ります。サイズは直径約4センチです。銀張七宝の技法を用います。

時 2月18日(水)・19日(木)・20日(金)・21日(土)・22日(日)のいずれか1日

午前9時30分～11時30分

所 交流工房 定 40人(先着順)

¥ 3,000円

申 2月1日(日)から、窓口・電話にて受付



七宝焼街角ミュージアム事業

七宝焼アートヴィレッジが所蔵している七宝焼花瓶を民間事業所に貸出す事業です。不特定多数の来客があり、多くの人に七宝焼を見てもらえる事業所が対象で、市内だけでなく、市外の事業所も対象です。

七宝焼花瓶、飾ってみたいけれども高価なため、なかなか手が出ないという方、本事業にご参加いただければ、年間5,000円の貸出料金で評価額50万円程度の花瓶を飾ることが出来ます。

展示ケースも貸出しますので、安全なスペースを確保していただければ結構です。七宝焼アートヴィレッジから、自動車で片道1時間程度の事業所なら、職員が運搬・展示もするので、安心かつ手間も取らせません。



キッチンカーの出店やマルシェ、イベントの実施申込み

七宝焼アートヴィレッジにおいて、地域交流や賑わいの創出、来館者の利便性の向上を目的として、屋外エリア(ふれあい広場や駐車場など)を使用したキッチンカーの出店やマルシェなどが実施できます。

実施内容は、「地域交流や賑わいの創出、来館者の利便性の向上」を目的としているため、一般の方を対象としたものに限りません。



日時 毎週日曜日
午前7時～8時30分
場所 七宝焼アートヴィレッジ
天候や販売状況等により終了時間が早くなることもあります。

あま地産地消ふれあい軽トラ市



有限会社イトバン様からの ご寄附のお礼



有限会社イトバン様から、市役所のシンボルとして
モニュメント文字のご寄附がございました。

ここにお礼を申し上げますとともに、庁舎東側広場
に設置させていただきました。

明治安田生命保険相互会社 名古屋西支社様からのご寄附のお礼



明治安田生命保険相互会社名古屋西支社様から、本
市の子育て支援のために現金86万5千円のご寄附が
ございました。

ここにお礼を申し上げますとともに、子育て支援事
業のために、有効に活用させていただきます。

12/17

株式会社コーワペットコーポレーションとの災害時における ペット用資機材の優先供給及びペットの飼養管理補助に関する協定締結式



株式会社コーワペットコーポレーションと「災害時におけるペット
用資機材の優先供給及びペットの飼養管理補助に関する協定」を締結
しました。

災害が発生した際に、ペットを理由に飼い主が避難をためらうこと
のないよう、ケージやペットフードなど資機材の優先供給、同行避難
生活に対するアドバイスや相談をしていただくことを目的として協
定を締結しました。

全国大会出場 おめでとう！

イオンモールこども将棋王決定戦
2025全国大会



黒岩 頼
(篠田小学校)



※敬称略、所属は表敬訪問時点

あま市 「みんなの掲示板」

～皆さんの活動情報をお知らせください～

4月号締切 2月5日(木)まで

5月号締切 3月5日(木)まで

問 人事秘書課 ☎444・1713

【参加者募集】

キックボクシング体験会

ミット打ちや基本練習で体を動か
す爽快感を感じてもらうため、キッ
クボクシング体験会を開きます。

時 2月14日(土)

午後5時～6時30分

所 美和公民館会議室

¥500円

申 体験会前日までにメールにてお
申し込みください。

問 究武会 村尾

murao_tsuyoshi@rakumail.jp

ともだちつくろ!! あなたの子育て応援します

市では、未就園児を中心に地域全体で子育て家庭を支援するため、地域子育て支援拠点事業として「子育て支援センター事業」と「つどいの広場事業」を実施しています。

《子育て支援センター事業》

子育て中の親子が、いつでも気軽に利用できる場です。子どもと遊んだり、子ども同士の関わりあいや親同士の交流も楽しめます。また、子育ての不安や悩みについての相談にのることもできます。いろいろな行事を行っていますので、ぜひ皆さんのご利用をお待ちしております。パパの参加もお待ちしております。

七宝子育て支援センター

- 場 所** 七宝高齢者生きがい活動センター
日 時 月～金曜日 ※祝日はお休みします。
午前9時30分～正午 午後1時～3時30分
詳細につきましては、七宝子育て支援センターにお問い合わせください。
- 行 事** []内は、各行事の対象者
- お話し会[乳幼児をもつ親子]
2月13日(金)午前11時～11時30分
 - ほんわか広場[乳幼児をもつ親子](各回親子で26人程度)
2月16日(月)
午前9時30分～10時20分 午前10時40分～11時30分
誕生会やいろいろなあそびを楽しみます。
要申込 2月3日(火)午前9時から電話にて予約を受け付けます。
 - バランスボールでママリフレッシュ[市内在住の首が座った生後4か月頃～1歳未満のお子さんとその親](親子で35人程度)
2月25日(水)午前11時～11時30分
要申込 2月4日(水)午前9時から電話にて予約を受け付けます。
 - 赤ちゃんとおそぼう[生後2か月～1歳未満のお子さんとその親](親子で28人程度)
2月27日(金)午後1時30分～2時30分
ママたちと交流し、ふれあい遊びも楽しめます。
要申込 2月2日(月)午前9時から電話にて予約を受け付けます。
- 問** 七宝子育て支援センター ☎442・2420

美和子育て支援センター

- 場 所** 美和保健センター
日 時 月～金曜日 ※祝日はお休みします。
午前9時30分～正午 午後1時～3時30分
詳細につきましては、美和子育て支援センターにお問い合わせください。
- 行 事** []内は、各行事の対象者
- お話し会[乳幼児をもつ親子]
2月12日(木)午前11時～11時30分
 - にこにこ広場[乳幼児をもつ親子](各回親子で22人程度)
2月18日(水)
午前9時30分～10時20分 午前10時40分～11時30分
誕生会やいろいろなあそびを楽しみます。
要申込 2月3日(火)午前9時から電話にて予約を受け付けます。
 - 赤ちゃんとおそぼう[生後2か月～1歳未満のお子さんとその親](親子で22人程度)
2月25日(水)午後1時30分～2時30分
ママたちと交流し、ふれあい遊びも楽しめます。
要申込 2月2日(月)午前9時から電話にて予約を受け付けます。
- 問** 美和子育て支援センター ☎444・7778

—— 甚目寺子育て支援センター ——

- 場 所** 昭和保育園
日 時 月～金曜日 ※祝日はお休みします。
午前9時～正午 午後1時～3時
詳細につきましては、甚目寺子育て支援センターにお問い合わせください。
- 行 事** []内は、各行事の対象者
- 絵本の読み聞かせ[乳幼児をもつ親子]
2月3日(火)午前11時～11時30分
 - 赤ちゃんとおそぼう[生後2か月～1歳未満のお子さんとその親](親子で40人程度)
2月13日(金)午後1時30分～2時30分
ママたちと交流し、ふれあい遊びも楽しめます。
要申込 2月2日(月)午前9時から電話にて予約を受け付けます。
 - 風船あそび[市内在住の乳幼児をもつ親子](親子で24人程度)
2月20日(金)午前10時30分～11時30分
要申込 2月4日(水)午前9時から電話にて予約を受け付けます。
 - わくわく広場[乳幼児をもつ親子](各回親子で24人程度)
2月27日(金)
午前9時30分～10時20分 午前10時40分～11時30分
誕生会やいろいろなあそびを楽しみます。
要申込 2月3日(火)午前9時から電話にて予約を受け付けます。
- 問** 甚目寺子育て支援センター ☎444・6663

《つどいの広場事業》

つどいの広場は主に乳幼児を持つ親子が気軽に集い、打ち解けた雰囲気の中で語り合い、交流を図る場です。専任の子育てアドバイザーが子育てに対する疑問、不安等相談に応じます。あそびにきてね!

—— 美和つどいの広場 ——

- 場 所** 美和児童館
日 時 毎週火・水・木・金曜日 ※祝日はお休みします。
午前9時30分～正午 午後1時～3時30分
詳細につきましては、美和つどいの広場にお問い合わせください。
- 行 事** []内は、各行事の対象者
- お話し会[乳幼児をもつ親子]
2月12日(木)午前10時～10時20分
 - にこにこベビーデー[1歳未満のお子さん優先の日](親子で16人程度)
2月19日(木)午後1時30分～2時30分
ママたちと交流し、ふれあい遊びも楽しめます。
要申込 2月3日(火)午前9時から電話にて予約を受け付けます。
 - ふれあい広場[乳幼児をもつ親子](親子で16人程度)
2月24日(火)午前10時40分～11時30分
誕生会やいろいろなあそびを楽しみます。
要申込 2月4日(水)午前9時から電話にて予約を受け付けます。
- 問** 美和つどいの広場 ☎442・3515

《T O³クラブ》

[市内在住の登録時満1歳以上、未就園の親子]登録制

2月 4日(水) 大花保育園
2月19日(木) 五条保育園
2月25日(水) 篠田保育園
2月26日(木) 正則保育園
2月27日(金) 聖徳保育園

問 保育課 ☎485・5988

児童館の利用について

児童館は、市内在住の児童やその保護者が自由に利用でき、児童に健全な遊びを提供し、その心身の健康を増進することを目的とした児童福祉施設です。皆が集まる場所のため、他人への迷惑や危険な行為などほしくないようし、安全で安心な場所として過ごしていただけるようご協力をお願いします。

※〔 〕内は、各行事の対象者

七宝児童館

☎442・2550

- ちびっこあつまれ〔0歳児～未就学児親子〕
・2月5・12・26日(木) 3回実施
- 豆まき会〔満3歳～小学生〕(定員30人)
・2月2日(月)午後3時30分～
- フラフープをしよう〔小学生〕
・2月19日(木)午後3時30分～
- ぶっくっく。読み聞かせ〔乳幼児親子〕
・2月9日(月)午前10時30分～

美和児童館

☎443・5454

- ちびっこあつまれ〔0歳児～未就学児親子〕
・2月5・12・19・26日(木) 4回実施
- スポッチャを楽しもう〔小学生〕(先着15人)
・2月16日(月)午後4時～
- 将棋の日〔小学生・中学生〕
・2月21日(土)午前10時30分～
- ピザを作ろう〔小学生〕(定員12人)
・2月28日(土)午後2時～
要申込 2月14日(土)～来館にて申込み

甚目寺中央児童館

☎442・8036

- ちびっこあつまれ〔0歳児～未就学児親子〕
・2月5・12・19日(木) 3回実施
(12日は工作のため先着10人)
- バルーンを作ろう〔小学生〕
・2月5日(木)午後3時30分～
- おはなしきこよう〔小学生〕
・2月12日(木)午後3時30分～
- サーキット遊び〔小学生〕
・2月18日(水)・19日(木)午後3時30分～
- みんなで一緒にかざろう〔小学生〕(先着18人)
・2月26日(木)午後3時30分～

甚目寺南児童館

☎443・1753

- ちびっこあつまれ〔0歳児～未就学児親子〕
・2月2・9・16日(月) 3回実施
- ボンボンを作ろう〔小学生〕(先着20人)
・2月7日(土)午前10時30分～
要申込 1月31日(土)～来館にて申込み
- 絵本とともだち〔小学生〕
・2月18日(水)午後3時45分～
- お楽しみ会〔満3歳児～未就学児親子・小学生〕(先着50人)
・2月28日(土)午前10時～
要申込 2月14日(土)～来館にて申込み

甚目寺北児童館

☎445・1367

- ちびっこあつまれ〔0歳児～未就学児親子〕
・2月3・10・17日(火) 3回実施
(10日は工作のため先着12人)
- 雪の世界を作ろう〔小学生〕(定員12人)
・2月2日(月)午後3時45分～
要申込 1月19日(月)～来館にて申込み
- ボーリングをしよう〔小学生〕(先着12人)
・2月19日(木)午後3時45分～
- カレンダー作り〔小学生〕(定員12人)
・3月2日(月)午後3時45分～
要申込 2月16日(月)～来館にて申込み

甚目寺西児童館

☎442・0083

- ちびっこあつまれ〔0歳児～未就学児親子〕
・2月4・18・25日(水) 3回実施
(18日は工作のため先着15人)
- ペンケースを作ろう〔小学生〕(先着15人)
・2月4日(水)午後3時30分～
- 写真立てを作ろう〔小学生〕(先着15人)
・2月18日(水)午後3時30分～
- おはなしなあに〔0歳児～未就学児親子・小学生〕
・2月25日(水)午後3時30分～

2歳児親子登録制「コアラ教室」、その他行事の日時、内容などの詳細につきましては
市公式ウェブサイトや児童館だより、子育てカレンダーをご覧ください。

美和図書館

開館時間 9月～3月 午前9時～午後5時
4月～8月 午前9時～午後6時
休館日 月曜日(祝日は開館)
2月13日(金)～19日(木)(蔵書点検のため)
☎美和図書館 ☎449・1070 ☎443・7496

甚目寺公民館図書室

開室時間 午前9時～午後5時
休館日 月曜日
雑誌の譲与 2月12・26日(木)午前10時～
※雑誌の譲与は公民館1階ロビーで行います。
☎甚目寺公民館 ☎444・1621 ☎443・9778

七宝公民館読書室

開室時間 午前9時～午後5時
休館日 月曜日
貸出日時 毎週金曜日 午前9時～午後5時
第3日曜日 午後1時～5時
※児童コーナーもあります。親子でご利用ください。
☎七宝公民館 ☎444・2511 ☎444・2512

2月の行事予定

行事名	日時	場所	対象	内容
美和図書館				
読書会	5日(木) 午前10時～11時30分	会議室	一般	フリートーク
もこもこのおはなし会	10・24日(火) 午前10時30分～11時	おはなし コーナー	乳児・幼児	絵本とわらべうたを親子で楽しめます。
グー・チョキ・パーのおはなし会	21日(土) 午後2時～2時30分	おはなし コーナー	幼児・児童	グー・チョキ・パーのメンバーによる楽しいおはなし会
語りの会おはなしペロリ	20日(金) 午前9時30分～11時30分	会議室	一般	ストーリーテリングの練習をしています。
甚目寺公民館図書室				
この本だいすきの会のよみきかせ	7・21・28日(土) 午後2時～2時30分	図書室	幼児・児童	
おどろぐばこのかみしばい	14日(土) 午前10時～10時30分	図書室	幼児・児童	

おしらせ

詳しくは図書館までお問い合わせください。

特別展示「今も編んでいます」

図書館スタッフによる編み物コレクションを展示しています。
日 時 1月18日(日)～3月29日(日)

特別館内整理 2月13日(金)～19日(木)

蔵書点検のため休館となります。整理期間中はウェブ予約も停止とします。
停止期間 2月12日(木)午後5時～2月20日(金)午前9時

語りの会おはなしペロリのおはなしをきく会

日 時 2月28日(土)午後2時～2時30分
場 所 おはなしコーナー
対 象 年長児以上 直接会場へお越しください。

「全国訪問おはなし隊」のキャラバンカーが来館

日 時 2月28日(土)
午前10時30分～11時(キャラバンカー見学)
午前11時10分～11時40分(おはなし会)
どなたでも参加可能・無料です。

今月の 一押し本

『昭和100年 令和に生きる日本の強さ』

日本経済新聞出版／編



1926年12月25日に昭和が始まり、2026年は昭和元年から数えて100年目にあたります。「昭和100年」で日本人の暮らしがどのように変化したのか、経済や文化、メディアなど分野ごとに振り返り、時代背景とともに紹介しています。まんがで振り返る「昭和の一日」は、昭和生まれには時代の流れが感じられ、懐かしい気持ちになります。

今月のパソコン・スマホ・タブレット相談室

使い方でお悩みの方、ボランティア相談員がやさしく丁寧に教えます。お気軽にお越しください。持ち込み相談もできます。
※日程変更もしくは中止となる場合があります。

場 所	日 時	問合先
七宝公民館 読書室	2月11日(水・祝)・28日(土) 午前10時～11時30分	七宝公民館 ☎444・2511 ☎444・2512
甚目寺公民館 児童室	2月12日(木)午後2時～4時 2月20日(金)午後4時～5時30分	甚目寺公民館 ☎444・1621 ☎443・9778
美和歴史民俗資料館 研修室	2月23日(月・祝) 午前10時～11時30分	美和公民館 ☎442・2261 ☎446・0070

一般不妊治療助成制度について

WEB 1002093

一般不妊治療(体外受精・顕微授精などの生殖補助医療を除く不妊治療)を受けている方に対し、治療・検査に要した費用の一部を助成します。

●対象となる治療

- ・医療保険の適用される一般不妊治療(体外受精及び顕微授精などの生殖補助医療を除く)
- ・医療保険の適用される診断のための検査や治療効果を確認するための検査等、治療の一環として行われる検査

●対象者

次の要件を全て満たす方

- ①治療期間及び申請日において、夫婦(事実婚関係にある方を含む)であって、夫もしくは妻のいずれか一方、または両方が市内に住所がある。
- ②医療保険各法に加入している。
- ③産科、婦人科、産婦人科、泌尿器科、または皮膚泌尿器科で一般不妊治療を受けている。

●助成額

1組に対し、一般不妊治療に要した本人負担額の2分の1以内(上限10万円)。ただし、1年度あたり5万円を超えることはできません。

※本人負担額には、文書料・食事療養費標準負担額・室料等の直接的な治療費でない費用は含みません。また高額療養費制度による給付や任意の給付(付加給付)が行われる場合等についても本人負担から差し引きます。

※1年度とは、3月から翌年2月までの1年間を指します。

●助成期間

最初の治療を受けた日の属する月から継続する2年間。

※1回の妊娠について継続している治療で、市内に住所を有した日以降の治療が対象となります。ただし、医師の判断に基づきやむを得ず治療を中断した場合は、当該中断月数について、助成期間を延長します。また、この制度を利用して、妊娠・出産され、さらに次のお子さんを希望され、一般不妊治療を受ける場合は、新たに2年間の助成が受けられます。

●申請時期

令和7年3月から令和8年2月までの診療分については、3月18日(水)までに申請してください。(医療機関が記載する証明書が申請期日に間に合わない場合は3月13日(金)までにご相談ください)

※市内在住期間中に行った一般不妊治療のみ適用します。また、転出される場合は、転出前に申請をお願いします。

※申請書、申請時に必要な書類に関しては市公式ウェブサイトをご確認ください。

問 甚目寺保健センター ☎443・0005 七宝保健センター ☎441・5665 美和保健センター ☎443・3838

介護予防教室(65歳以上の方が対象です)

事業名	会場	日時		内容・その他
はつらつ クラブ	七宝保健センター	5日(木)	午前10時～11時30分	軽い体操に加え、口腔や栄養についても学べる介護予防のための教室です。仲間と楽しみながら、元気に暮らせる心と体を作りましょう。(坂牧コミュニティ防災センター、上萱津コミュニティ防災センターは上履きが必要です)※予約は不要です。
	甚目寺総合福祉会館	9日(月)		
	坂牧コミュニティ防災センター	13日(金)		
	美和保健センター	18日(水)		
	上萱津コミュニティ防災センター	2日(月)	午後1時30分～3時	
	篠田防災コミュニティセンター	12日(木)		

問合先

高齢福祉課 地域包括支援センター ☎444・3159

成人保健事業(40歳以上の方が対象です)

事業名	会場	日時		内容・その他
健康相談	美和総合福祉センターすみれの里	9日(月)	午前9時30分～10時30分	保健師による血圧測定 健康に関する相談 ※予約は不要です。 ※○の日は、体組成計で体脂肪や筋肉量、体内年齢等を測定できます。
	七宝老人福祉センター	○16日(月)	午前10時～11時	
	森憩の家	○25日(水)	午後1時30分～2時30分	
ワクワクからだ教室	甚目寺保健センター	13日(金)	午前9時30分～11時	体ほぐしや体操で筋肉を丈夫にして、転倒や骨折を予防する教室です。 骨盤底筋群や自律神経などを整えます。 ※予約は不要です。
	七宝保健センター	20日(金)		
	美和総合福祉センターすみれの里	27日(金)		
いきいき体操	七宝保健センター	火・木・金 (祝日は除く)	午後4時～4時30分	DVDによる健康増進・体力向上のためのエアロビクス、あま体操※予約は不要です。

事業名	会場	内容
各種個別相談	甚目寺・七宝・美和保健センター	保健師による健康相談、栄養士による栄養相談、歯科衛生士による歯科相談、臨床心理士による心の悩みに関する相談があります。(栄養士、歯科衛生士、臨床心理士への相談は、甚目寺保健センターに電話をしてください)※予約制です。

事業名	会場	日時	ウォーキングコース	内容・その他
ウォーキングあま	七宝保健センター	3日(火) 午前9時30分～11時30分頃	七宝焼コース(5.6km)	申込受付は当日に行います。 雨などの天候による開催・中止の判断は、当日午前8時30分に行いますので、七宝保健センターにご確認ください。 ※予約は不要です。

事業名	電話番号	内容
あま安心ダイヤル	☎0120・201・072	医師・看護師・保健師などによる健康についての電話相談です。 24時間受付・年中無休・通話料無料です。

予約・問合先

甚目寺保健センター ☎443・0005 七宝保健センター ☎441・5665 美和保健センター ☎443・3838

予防接種事業

子どもの予防接種は遅らせずに、予定通り受けましょう。

【個別接種】あま市、津島市、愛西市、弥富市、海部郡内の指定医療機関にて接種してください。

ワクチンの種類	持ち物
ロタウイルス感染症、B型肝炎、5種混合、Hib(ヒブ)感染症、小児の肺炎球菌感染症、BCG、麻しん及び風しん、水痘(水ぼうそう)、日本脳炎、2種混合、ヒトパピローマウイルス(HPV)感染症(子宮頸がん)、不活化ポリオ、3種混合	母子健康手帳、予防接種予診票、子ども医療費受給者証等

- ・接種回数・間隔等詳しくは「あま市母子保健事業・予防接種年間予定表」をご覧ください。
- ・指定医療機関へ必ず接種前に予約をしてください。
- ・指定医療機関で接種できない方は、指定医療機関以外で接種できる場合があります。詳しくは保健センターにお問い合わせください。

愛知県広域予防接種事業について

疾病や里帰りなどの事情で区域外の医療機関にかかっている場合、愛知県内の広域予防接種協力医療機関で接種することができます。事前に手続きが必要です。詳しくは保健センターにお問い合わせください。

特別の理由による任意予防接種費用助成事業について

骨髄移植手術その他の理由により、接種済みの定期の予防接種の予防効果が期待できないと医師に判断され、任意で再度、予防接種を受ける方に対し、予防接種に要する費用の一部を助成します。

◎対象者

- ・骨髄移植手術その他の理由により、接種済みの定期の予防接種の予防効果が期待できないと医師に判断された方
- ・接種日に20歳未満の方。ただし、5種混合は15歳未満、Hib(ヒブ)感染症は10歳未満、小児の肺炎球菌感染症は6歳未満の方

◎対象の予防接種

- ・接種済みの定期予防接種A類(5種混合、B型肝炎、Hib感染症、小児の肺炎球菌感染症、3種混合、不活化ポリオ、BCG、麻しん及び風しん、水痘、日本脳炎、2種混合、HPV感染症)

※事前に手続きが必要です。詳細はお問い合わせください。

母子保健事業

下記の事業は予約制です。

事業名	会場	日にち	受付時間	対象者	内容・その他
パパママ教室	☆甚目寺保健センター	10日(火)	午前9時15分～9時30分	妊婦及び配偶者またはパートナー	講話・交流会・体験(抱っこ体験、沐浴体験、お父さんの妊婦体験)※定員あり
離乳食教室(前期)	甚目寺保健センター	6日(金)	午前9時45分～10時	4～6か月児	離乳初期(5～6か月頃)・中期(7～8か月頃)の離乳食の話、交流会
離乳食教室(後期)		24日(火)		8～11か月児	離乳後期(9～11か月頃)・完了期(12～18か月頃)の離乳食の話、交流会
親子で遊ぼう! 歯っぴい教室	甚目寺保健センター	25日(水)	午前9時45分～10時	8～11か月児	絵本の読み聞かせ、むし歯予防のお話・歯のお手入れの方法、親子遊び、交流会 ※定員15人
ふたごちゃん・みつごちゃん交流会	七宝保健センター	26日(木)	午前10時～正午	ふたご・みつごの乳幼児を持つ希望者	親子遊び・交流会※無料託児あり
子育て相談	七宝保健センター	4日(水)	午前9時30分～10時15分	乳幼児をもつ希望者	身体計測・個別相談(母乳相談、栄養相談、歯科相談、育児相談) ※身体計測のみ希望の方は予約不要です。 ※母乳相談は1日4人までになります。 ※母乳相談ができるのは、1人月1回です。母乳相談を希望される方は、タオルをご持参ください。 ※身体計測時バスタオルを使用しますので、ご持参ください。
	美和保健センター	13日(金)			
	甚目寺保健センター	17日(火)			

【その他】

- 母子健康手帳の交付…甚目寺保健センター(予約不要・随時)、七宝・美和保健センター(要予約)にて行っております。妊娠届出書・個人番号(マイナンバー)を証明する書類・口座情報が分かるものをお持ちください。
- 乳幼児健診(3～4か月・1歳6か月・2歳児歯科・3歳)…健診日の2週間前を目途に対象の方に案内を送ります。対象・実施日については市公式ウェブサイトをご確認ください。 ☎1002033

予約・問合先 甚目寺保健センター ☎443・0005 七宝保健センター ☎441・5665 美和保健センター ☎443・3838

骨髄移植ドナー等の助成金交付事業のご案内

市では、骨髄・末梢血幹細胞移植を推進するため、ドナーとドナーが勤務する事業所に対し、助成金を交付しています。

交付対象

- 【ドナー】 提供日にあま市内に住所を有し、日本骨髄バンクを介して骨髄または末梢血幹細胞の提供を行ったドナー
- 【事業所】 ドナー（個人事業主を除く）が勤務している国内の事業所（国、地方公共団体、独立行政法人、地方独立行政法人及び国立大学法人を除く）

助成額

- 【ドナー】 1日につき2万円（上限7日）
- 【事業所】 1日につき1万円（上限7日）

※他の地方公共団体から同種同類の助成金等を受けている場合は、交付対象とはなりません。

申請期限 骨髄または末梢血幹細胞の提供が完了した日から1年以内

問 健康推進課 ☎ 443・0005

あま市民病院だより

“何科に行けばいい？”そんな時は総合診療科へ



皆さんは「総合診療科」をご存知ですか？最近テレビドラマで取り上げられ注目を集めました。「どの科に行けばいいかわからない…」そんなときに頼れるのが総合診療科です。特定の臓器や病気にしばられず、幅広い視野で患者さんや家族を見守り、地域を支える診療を行うところです。特に高齢の患者さんは、いくつもの疾患を抱えている方も多く、総合的に診断・治療を行い、必要に応じて専門科や近隣の病院につながります。

例えば、食事が摂れないという症状なら、診察・検査などを行い、原因を調べます。悪性疾患（がん）などの専門的な治療が必要な場合は高度医療機関へ紹介し、脳梗塞後の嚥下障害のような口からの摂取が難しい場合には、栄養管理や療養先について調整します。

病気だけでなく、生活背景や心の問題まで含めて総合的に診ることで、患者さんご家族にとって最適な医療と一緒に考える「人を診る医師がいる科」それが総合診療科です。

あま市民病院 総合診療部長 熊崎 滋

公益社団法人
地域医療振興協会あま市民病院
Japan Association for Development of Community Medicine 〒490-1111 あま市碓目寺畦田1番地

～市民と連携機関に信頼され、健康と安心を提供する病院～

掲載に関するお問い合わせ：8:30～17:00（土日祝日を除く）



052-444-0050



052-444-0064

随時情報更新しています
ぜひお手元のスマートフォンのカメラ機能で読み込んでご覧ください



あま市民病院
公式ホームページ



あま市民病院
公式Facebook

② 月の平日夜間・休日診療

平日夜間診療・休日診療等のお問い合わせは、下記までお尋ねください。

海部東部消防署
☎ 442・0119救急医療情報センター
☎ 263・1133海部地区急病診療所
☎ 0567・25・5210

② 月の休日診療＜外科＞

日曜日・祝日診療時間 午前9時～正午・午後1時～5時

※午後5時からは、消防署へお尋ねください。外科専門外の患者さんはお断りする場合があります。

日	病院名	電話	場所	日	病院名	電話	場所
1(日)	しらはま整形外科皮膚科クリニック	0567・32・3001	津島市	15(日)	鈴木整形外科	0567・28・8838	愛西市
8(日)	はせ川外科	0567・24・3370	津島市	22(日)	リハビリ整形外科385クリニック	0567・69・8150	愛西市
11(水・祝)	いくた整形外科クリニック	0567・25・9911	愛西市	23(月・祝)	浅井外科クリニック	441・8002	あま市

海部地区急病診療所 津島市荻原町字郷西37番地
☎0567・25・5210
ウェブサイト(<https://amaq.sakura.ne.jp>)

診療科目	診療日	受付時間
内科・小児科	日曜日・祝日 年末年始(12月30日～1月3日)	午前9時～11時30分 午後1時～4時30分
	土曜日	当面の間、休診
	上記以外の月曜日から金曜日	当面の間、休診
歯科	日曜日・祝日 年末年始(12月30日～1月3日)	午前9時～11時30分 午後2時～4時30分

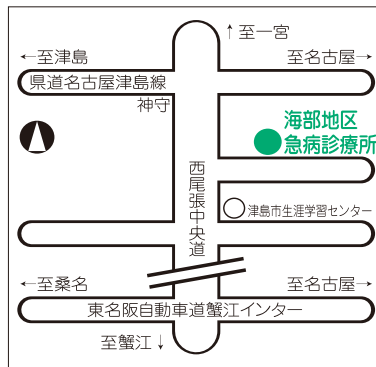

歯と口の健康講座

～歯科と耳鼻科～



食事をしていたら急に「キーン」と耳鳴りがしたり一時的に難聴になったりクラクラした経験はありませんか。歯の治療を多くしていたり奥歯がなかったりしていませんか。もしかしたら噛み合わせが原因かもしれません。

例えば奥歯の噛み合わせがなかったり低すぎると顎がずれたりします。顎関節の後ろには耳の神経などがあるので影響を及ぼし、そのため神経を刺激して耳に症状が出ているのかもしれません。

また、顎の筋肉や神経への影響が耳鳴りを起こすことがあります。歯がなければ噛み合わせを早期に回復することをお勧めします。

他にも歯科と耳鼻科に関連したケースでは「上顎洞炎」等があります。上顎洞炎とは蓄膿症とも呼ばれ、鼻の左右横にある骨(上顎骨)の中に空洞があり、その空洞内の粘膜が炎症を起こしている状態です。

主な症状は鼻水、鼻づまり、眼の下の痛み、頭重感、顔面の痛み等で、原因は風邪やアレルギー、または上顎の奥歯のむし歯や歯周病などが考えられます。

歯が原因となる場合は「歯性上顎洞炎」と呼ばれ、歯科治療と耳鼻咽喉科での治療を同時に行う必要があります。

予防法は日々の丁寧な歯磨きやフロスの使用、定期的な歯科検診を受けて歯周病などの早期発見と治療を行う事です。少しでも気になるなら早めにかかりつけ歯科医を受診し快適な生活を取り戻してください。

(海部歯科医師会)



不動産に関するご相談は、地域密着・地元不動産会社へ
お気軽にご相談ください。

株式会社 **あま土地**

売却・買取物件募集中

売却 購入 住み替え

価格査定 有効活用 即金買取

愛知県知事(4)第20793号 あま市七宝町桂城28番地

☎052-441-3747 さいかい珈琲 七宝店 すぐとなり

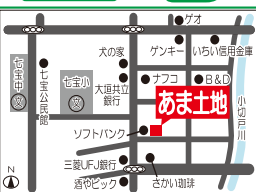

毎月第二土曜日住まいの相談会開催中！
完全予約制！お気軽にお問合せください！



明治24年創業～地域密着工房～

サイトウ建築株式会社

052-444-0269

<http://saitoukenchiku.com/>

あま市基目寺薬丸5 6 番地



2018年 ショールームOPEN！

インスタグラムで 施工事例UPしてます！

QRコード

公式HP

七宝町沖之島九之坪106



**あま中川整形外科
手のクリニック**



手・足・腰・首の痛みやしびれ
まずはご相談ください！

☎052-526-7757

公式HP

七宝町沖之島九之坪106



院長 **中川 泰伸**

なかがわ やすのぶ

DOCODEMO+SERIES DOCODEMO+SERIES DOCODEMO+SERIES

もしもの時 家族を守る 防災グッズ



33rd 大賞 用品 2020



※写真はイメージです。

2人用防災セット **31,900円(税込)**

※セットの内容物につきましては、商品パッケージが変わる場合や品質が同等の商品で代替対応させていただく場合がございます。予めご了承ください。



備えて安心の100回分！
災害トイレ
100回セット
21,300円(税込)

※写真はイメージです。

防災グッズは単品でも販売しています！
詳しくはコチラ

QRコード

株式会社ナテック

〒490-1205 愛知県あま市花正寺浦55 TEL:052-449-6222



防災グッズは単品でも販売しています！
詳しくはコチラ

QRコード

株式会社ナテック

〒490-1205 愛知県あま市花正寺浦55 TEL:052-449-6222

防災グッズは単品でも販売しています！
詳しくはコチラ

QRコード

株式会社ナテック

〒490-1205 愛知県あま市花正寺浦55 TEL:052-449-6222

事務所移転しました あま市木田道下3 6 番地

名鉄木田駅南口、美和交番南側の道を東へ徒歩すぐ

山田裕也法律事務所

弁護士 山田裕也 弁護士 山田朝子

愛知県弁護士会所属

借金・相続・離婚・交通事故・労働問題・刑事等

電話、メールフォームからご予約ください

【受付】平日9時～18時

☎052-414-7762

山田裕也法律事務所

検索

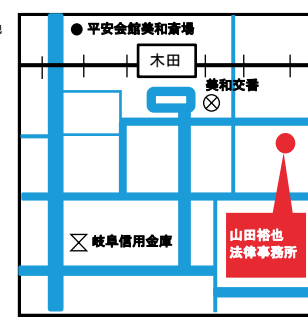

コージ・ヤマモト 歯科医院

インプラント治療

18.7万円/1本

(自由診療)

完全週休3日制
土日休み(祝日交代勤務)
勤務開始8時30分
給与/
①14時30分迄 17万円～
②20時30分迄 27万円～

あま市

(☎052-445-4618)
歯科衛生士さん募集してます

アーチェリースクール

小3～83才までの160名が在籍！

KLアーチェリー



アーチェリーも
フェンシングも
元日本代表選手が
基礎から丁寧に
教えます♪



Archery and Fencing Center aichi

愛知県春日井市勝川新町1-27/0568-34-1222

【名二環勝川ICから車で2分・JR中央線勝川駅から徒歩10分】

年長～61才までの91名が在籍！

KLフェンシング



KL SPORTS

フェンシングスクール

見やすく、読み間違えの少ないフォント
「ユニバーサルデザインフォント」を
使用しています。



発行人/あま市長 編集/あま市役所市長公室人事秘書課
〒497-8602 愛知県あま市七宝町沖之島深坪1番地
TEL(052)444-1001 FAX(052)441-8330 E-mail ama.city.ama.lg.jp

2026.2月号
No.191

あま市報